新京日日新聞
夕刊 六月七日

本紙定價 一部五錢 一ヶ月壹圓 郵税一ヶ月拾五錢
廣告料金 普通一行壹圓五拾錢 特別一行貳圓五拾錢
發行所 新京永樂町四ノ一 新京日日新聞社
電話(編輯局專用(3)三二二五 營業局專用(3)三三〇〇)
發行人 十河榮忠
編輯人 松本秀
印刷人 水越内之介

新京名物 京花鮓
小座敷 寿司 割烹 京花
ダイヤ街 電三-五八〇七
出前

赤化防衛壁を建設し日滿支提携實現要望

親日滿地域の擴大强化

陸軍當局の全面的對支方針

【東京國通】反滿抗日運動並に我駐屯軍の襟乘列車の爆破事件等最近相次で勃發した不快なる諸事件に對し

當面の責任者たる天津市長蕭振瀛氏が全責任を負つて辭任したが、我陸軍中央部としては北支に於る現在の事態も蕭氏の辭職に伴ひ冀察政權内部の不純分子を清掃し、冀察政權の權限を强化し之によつて日滿兩國接壤の地帶に眞に强固なる赤化防衛壁を建設し北支大衆の經濟的窮乏を救濟する事を目標として我出先軍憲を督勵しつゝ事態の推移に重大關心を拂つて居る、更に南支に於る中央軍對西南諸派の抗爭の成行に就て今日の情勢よりすれば中央軍が直ちに武力を以て彈壓に出るとみる事は早計で、言論戰に入つたばかりの現狀であるから更に買收戰を經て武力戰にまで進展するには相當の餘猶があるものとみられるから我陸軍中央部としては川越新大使の赴任と共に先づ南京政府に對しては過般の三原則に基く具體的交渉に於て南京政府の對日態度如何を打診すると同時に廣く北支といはず南京政府といはず西南諸派たるを問はず全面的に支那の各方面に對して日滿支三國提携の實現を

要望し支那に於る親日滿的地域の擴大强化を企圖する事が日本の支那の對する一貫した方針である事を痛感して居る

西南派の抗日看板に我出先當局不快

反蔣抗日は國民迎合の具

【上海六日發國通】西南側では反蔣抗日のスローガンの下に全國的通電を發する一方省境方面に軍隊を集結し湖南、江西方面に進出を企圖し、一部は既に省境を突破したと傳へられてゐるが西南側が頻りに反日を高唱してゐる事は國民の反日感情に訴へて彼等の行動を是認させ、惹いては反蔣の目的を達せんとしてゐるものと觀測されてゐる然しその目的何れにあるにもせよ抗日を看板とし全國的抗日を煽らんとしてゐる事は不快極まる事で西南側今次のスローガンに對し我武官室當局でもその見解を明白に表明したが、我大使館當局はその目的が何れにあるにもせよ抗日を看板とし抗日氣勢を煽る事は怪しからぬ、西南にせよ南京にせよ抗日を或種の目的に利用したり又は抗日氣勢を煽るが如き事は默視出來ぬとの意向を有つてゐるやうである

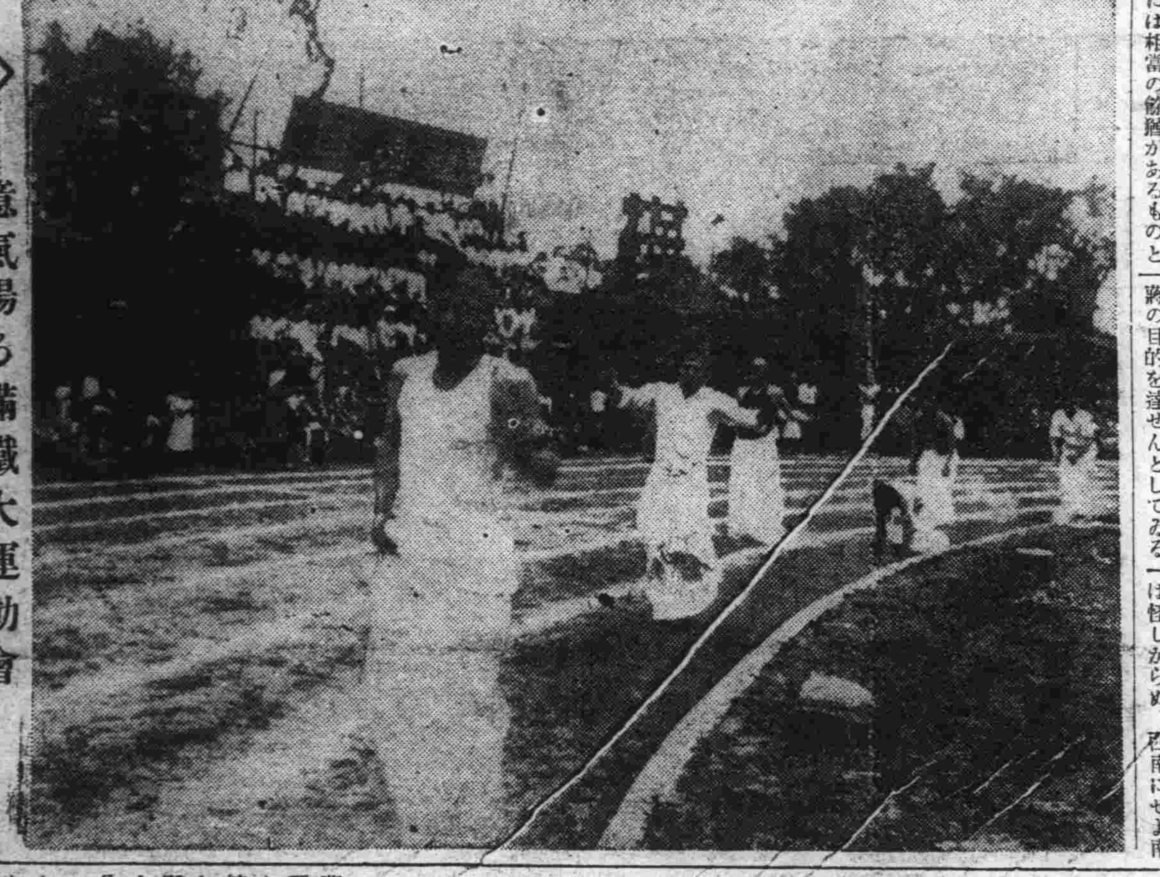
◇意氣揚る滿鐵大運動會

中銀三理事後任決定

【東京國通】中銀總裁の更迭に伴ふ同行首腦部の異動人選については目下兩國關係當局間に於て愼重考究されてゐるが右の内來る十五日任期滿了の驚尾、五十嵐、武安三理事も之を機會に勇退することゝなり之が後任としては日銀考査部主事大澤菊太郎、勸銀調査課長西岡實太、中銀高木管理課長と内定來る十五日の臨時總會で正式決定を見る筈

山下代議士の逝去で長尾氏當選

【東京國通】香川縣選出政友會代議士山下谷次氏の死去による缺員は改正選擧法の適用をうけ次點者民政黨長尾秀太郎氏が繰上げ當選となる事となつた

島津男逝去

【鹿兒島國通】元貴族院議員男爵島津隼彥氏は鹿兒島の自邸で宿痾の爲五日午前零時半逝去した、享年五十八

下値門相場發表で鈔票九十八圓臺

【大連國通】特産取引の金建說再燃の爲茲二、三日來軟調を呈した鈔票は六日後場に至つて突如取引所當局が九十六圓の下値門相場を發表した爲俄然急反騰を演じ九十八圓臺を突破し一波亂を生ずるに至つたがこの門相場の設定は最近品薄の爲逆日鼎騰を續けて居る特産相場が鈔票の低落により更に騰勢に拍車をかけられ不自然なる高値の出現を阻止するにあるといはれてゐるが一方之は鈔票廢止前提の準備的措置ではないかと觀測する向きもある

墺國首相とム首相との會談内容

【ローマ五日發國通】オーストリヤ首相シュシュニック氏とムッソリーニ首相の會談は時節柄各國注目の焦點となつてゐるが確聞するに席上シュシュニック氏がオーストリヤ國内の政情を說きフォン・シュタルヘンベルグ公の辭職を要請して内閣の改造を斷行するに至つた事情を述べたに對してムッソリーニ首相も十分事情を諒承する旨を述べ、次で愈々政治問題の討議に入り歐洲現下の情勢就中イタリー政府と聯盟との對立關係、ハプスブルグ王家の復辟案等に關し隔意なき意見の交換を遂げたと見られる、ムッソリーニ首相は特に聯盟理事會並に總會には代表を派遣せぬ旨を述べ更に聯盟各國があくまで制裁案の解除に同意しない場合イタリー政府は結局聯盟を脫退する外ない旨を述べオーストリヤ政府の協力を要請したと解される消息筋の情報によればムッソリーニ首相は歐洲大陸並に地中海上に暗雲低迷する實情に鑑み既に和戰兩樣の準備を備へ四十八師團を北境ブレネル峠地帶に集結したと言はれるがシュシュニック首相との會談に於ても列國の軍備競爭と相互不信の赴くところ歐洲の戰亂は或は避け難いのではないかとの悲觀的見解を示唆、イタリー政府としては聯盟脫退後獨墺洪三國を連ねる新三國同盟の結成に乘出す旨を言明したと傳へられる

造船業界は黄金時代 今明年中に九十隻竣工

【東京國通】我造船業の活況は今や大小造船所にその工場の擴充、職工の增員を餘儀なくさせ增資、未拂込み徵收の氣運は風を望んで至らんとするが如くに見えるが古い船臺は何時の間にか修理され、新しい船臺は相次で計畫され、文字通り造船業の黄金時代を現出新船はあちこちに洪水を見るやうである、最近の調査によると本年度に於て竣工豫定のもの五十隻、卅萬一千噸、十二年度に於ては四十隻、廿六萬三千噸、合計九十隻、五十六萬四千噸が今明年中に竣工する筈である各船會社に於る新船建造の計畫はその後も依然跡を絕たない模樣であるから十三年度に竣工豫定のものも相當の數に上るであらう、從つて船價は暴騰する一方で外國注文は一切謝絕してゐる

南京派の武力脅威に憤然起つた西南派

紛糾する南京、西南合作問題(下)

南京政權の事實上の獨裁者蔣介石氏は去る四月八日から翌五月六日の約一ヶ月間に亘り嘗つて共匪討伐と中央軍扶植の一石二鳥の政策に成功した湖北、四川、雲南、貴州、湖南、江西の六省を巡歷し擴大された自己の勢力圈に十二分の滿足感を喫した

その直後山西も共匪の侵入から逃れるため中央軍の入省を餘儀なくされ、山東の韓復渠、冀察の宋哲元、綏遠の傅作儀の北支諸將は孰れも南京の制覇に服して居り、殘された唯一の反蔣地帶は共匪跳梁する西北邊疆地方を別としては西廣の地盤だけである、兩廣實力派の領袖が南京政權との合作問題を唯一言「うん」とうなづいて吳れゝば蔣政權の支那統一は完成したと世界に呼びかけられる、しかも蔣氏としては西南派との合作問題を性急的に解決せんとの熱烈なる意圖を胸中に燃やしてゐる、それは今秋十一月國民大會を召集し憲法を發布し彼多年の宿望たる大統領の夢の願ひを國民代表全國一致の拍手裡に結びたいからである、それがため蔣氏は先般來王寵惠氏を介して胡氏及び西南實力派との合作問題の解決を策してゐたのであつた、その矢先き最も頼むたい相手たる胡氏は瞑目して不歸の客となり、王氏は蔣に光彈に傷いて今や病臥の人となつてゐる

蔣氏にとつては『なんと廻り合せよき運命であることよ』である

□

蔣政權の全國制覇、それはもう一息である兩廣派を如何にして屈服せしめるか、過去數年間政治的解決によつて解決せんとした合作問題の不成功は胡氏が西南派を領導してゐるためであつたとさへ謂はれた、また胡氏存在するがため政治的解決といふ穩健な態度をもとつてゐたのであつた。それにも一つ蔣氏には江西を根據とし中支にはびこつてゐた共產軍討伐といふ大きな役割が課せられてゐた、この討伐事業も共產軍の西遷開始以來の追擊戰によつて漸くその目的を達することが出來た今や全兵力を必要とあらば西廣派の頭上に集中することも出來る時機が來たのである、しかし白崇禧、李宗仁兩將にしても顧れば民國十六年國民革命軍の先鋒部隊として長驅廣西から北京へ、難戰苦鬪した揚句の好い汁をすつかり蔣氏に吸はれ裸身にされて追放同樣の處置に遭つたといふ恨み深いものがあり、その兵力も蔣軍を邀擊し得るだけの實力は持つてゐる、何分掛引の多い軍閥取引であるから最近の情勢を以て直ちに兩軍の間に戰爭が勃發するものと斷ずるのも早計であるが、南京側が飽迄も武力脅威で臨めば戰ひは免れない危險狀態にあるが孰れにせよ南京、西南兩派の合作問題は應々紛糾を免れない

全世界へ行く
富士 自轉車
新京 松田商會本店
電話(2)四七六八番

人事往來

▲三浦關東局秘書課長 七日午前八時五十分大連より
▲高柳保太郎氏(弘報協會理事長)同
▲龜田武吉氏(三久會社取締役)七日午前來京國都ホテル
▲黑崎峰三氏(淸津無線局長)六日午後ハルビンへ
▲利行睦生氏(西安坑監事)同奉天へ
▲浦川吉太郎氏(官吏)同ハルビンへ
▲西堀長作氏(電々)同
▲山本駒太郎氏(西安煤鑛)同奉天へ
▲三枝裕介氏(滿洲洋灰常務)同遼陽へ
▲小山令之氏(辯護士)同奉天へ
▲岡田豐氏(會社員)同市内へ
▲瀨尾次彥氏(滿鐵)同大連へ
▲春山茂氏(同)同
▲國崎裕氏(日本生命)同ハルビンへ
▲白井武氏(遞信技師)同奉天へ
▲長谷川幸平氏(綿與製粉廠)同ハルビンへ
▲松田省三氏(滿洲棉花協會)同來京國都ホテル
▲小野淸太郎氏(國際運輸)同
▲和田次衞氏(天津軍囑託)同
▲萱場四郎氏(會社員)同
▲藤井正氏(官吏)同
▲三宅三郎氏(軍屬)同來京名古屋ホテル
▲藪田元治氏(會社員)同
▲溝部章太郎氏(商業)同奉天へ
▲上原良雄氏(陸軍少佐)同
▲新城新藏氏(上海自然科學研究所長)同チチハルへ
▲田中知平氏(泰東洋行)同來京ヤマトホテル
▲高田友吉氏(進和商會社長)同
▲細野繁勝氏(滿日)同
▲鈴木謙則氏(滿洲中銀)同
▲岩城長次氏(キリンビール社員)同
▲土屋龜一氏(官吏)同
▲植村秀一氏(官吏)同奉天
▲佐倉重夫氏(三菱經濟研究所)同東京へ
▲相良三介氏(滿洲洋灰公司)同奉天へ
▲山本一淸氏(京都帝大教授)同ハルビンへ
▲永井三郎氏(滿鐵)同
▲小林弥樹氏(會社員)同大連へ
▲上野淸氏(奉天工業土地會社)同奉天へ
▲水野榮輔氏(三菱社員)同東京へ
▲三田繁氏(會社員)同ハルビンへ

團體

▲宮崎商工會議所團十名七日午前七時奉天より、同九時十分ハルビンへ
▲和歌山女子師範生三十五名同午前七時三十五分奉天より、同午後四時奉天へ
▲滿鐵初等教育研究會出席者二百二十五名、同七時三十五分奉天より
▲新京敷島高等女學校生百十名同午前八時大屯へ、同午後二時歸京
▲立石會鮮滿産業視察團二百五十名同午前九時二十分公主嶺へ
▲大阪府立東商業學校生百二十七名同午後二時來京、同十一時ハルビンへ
▲ビューロー台灣支部主催滿鮮視察團十五名同午後五時四十三分來京
▲佐賀縣中等教育會團十八名同午後九時來京、同十一時ハルビンへ
▲双城堡中學校生三十二名同午後十一時双城堡へ

乳房ある悲み (百一)

(續上讀上映)

中西伊之助 作
泉武久 畫

窖の下に泣く(廿一)

『その踏み切は番人がゐないところなんだ、て、線路がカーブになつてゐて、向ふから來る汽車が見えないんだ、その時は汽車の音はしてゐたやうだつたから僕は速力をゆるめて通過するのを待たうと思つてそこまで徐行して來て停車したんだがね、それが却つて悪かつたんだ、しばらく待つてゐたがお客が急ぐしね、僕も汽車が來ないもんだから大丈夫だと思つて急いで横切らうとして僕の自動車の車體が踏み切を七分通り横切つたところへ、ドッと汽車がやつて來てボデイに打つかつたからたまらないよ僕と助手は反動を食つて車外の草原へ投げ出されたが、中に五人乘つてゐた客は二人が車體と共に汽車の下敷になるし、一人が車輪にはねとばされて重傷だ。どうにか無事だつた客は一人きりで三人死んでしまつた』

その男はさう語つた。

『大へんなことになつたね……』

淺吉は一度に三人の人を殺したときいて、一時はこの男を殺人鬼の様に思つたが、それが自動車の運轉手であるときいて、心から同情しないわけにはゆかなかつた。

『君は曲馬團で危險な曲藝をして來たといつてゐるが、今の世の中で勞働してゐるものはみんな曲馬團の曲藝師みたいに危い綱渡りをしてゐるんだぜ、僕はね、あの時客が早くやれ、ぐづぐづしちや時間が遅れると怒鳴らなければあんなことをするんぢやなかつたんだ、實際恥づかしい次第だが、お客のいふなりにならないとチップにならないからね、それで無理をしてよく大失策をやるんだ。汽車や電車でも規則通りしかやらないが自動車はチップにありつきたいためについお客の無理を通して危險なことをするんだよ僕等の乘せたお客といふのはね、男のお客が二人に藝者が二人、それに舞妓が一人さ合せて五人が向島へ行く途中さ、さういふ客は我儘だが、その代りチップは隨分くれるからウンと景氣よくとばしてやるのさ、つまり僕等貧乏人の生きる悲哀だね、そしてこんなところへ叩きこまれたんだ……』

『………』

『僕はきつと死刑になるだらうと思つてゐるよ……』

『死刑に！さうかしら？』

淺吉は沈痛に小首をかしげた。

『そらさうだと思ふね、僕は法律はよく知らないけど、人を殺したら死刑だらうと思ふ……』

彼の唇は蒼ざめて顫へてゐた。

『だつて過失なんだから、死刑なんかになりはしないだらう』

『それでも三人も殺したんだからなあ……』

『さうかしら、僕ア過失で幾人殺しても死刑などになつたつて話はきかないね』

『さうかなあ……』

その男は、さういつたなり默つてゐたが急に大粒の涙をポロポロこぼして、

『僕は死んでもいゝ、人を殺したんだからなあ、然し、それ迄に弟や妹がどうしてゐるか見て來たい、今頃は飯もたべないできつとみんなで泣いてゐると思ふんだ』

『………』

淺吉は、自分の過去が眼に浮んだ。――腹を減らして、豆腐屋の豆腐を盜んだ子供時代の自分！

『君、たのむ、僕を助けてくれないか？』

その男は、ぴつたりと床に頭をつけて泣きながらいつた

その夜の明方、そこにゐた三四人の拘留者は、一人もゐなかつた。が、それはどこから拔け出したのか、全くわからなかつた。なぜなら、彼等の出たと思ふところは、どこにも[illegible]

半島の生んだ舞姬！初めての新京訪問
……一行四十餘名……

「河合ダンス」以來絕えて久しく訪れなかつた本格的レビュウ團の大擧來訪
絕大の御期待を!!
初夏の太陽のごと鮮烈ですまあとな小麥色の乙女軍
曲線もこのくらい美しいとエロなど呼びたくありません！これこそ爽やかな若葉の初夏の感觸をたゝふる立派な藝術の亂舞！
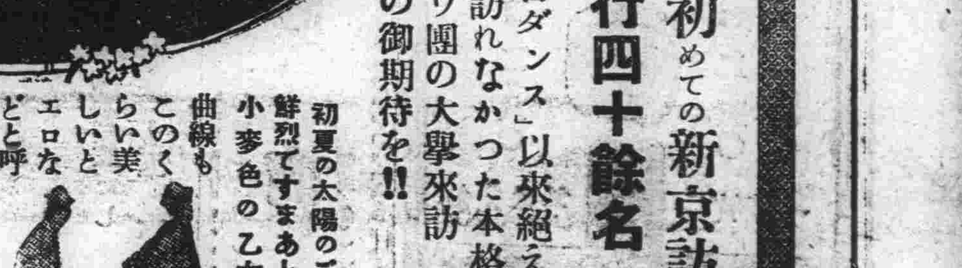
ハイカメコ
裴龜子樂劇團
崔獨鵬作 樂劇【不思議な笛】……全一幕
文藝と調色 漫劇【只野凡兒】……五景
グランド・レビュウ【心の灯】……全一幕
ナンストラブ・レビュウ【ハロフ新京】……廿景
其他、ジャズ演奏 アクロバツトダンス、スケッチ ドラマ
東京フロリダ管絃樂團
裴龜子少女ジャズバンド 合同伴奏

主催 裴龜子後援會
後援 大新京日報社
御入場料金
大人……一圓五十錢
軍人、學生……八十錢
小人……五十錢
來る六月九・十日 二日間・每夕六時開演
於 新京記念公會堂

春綠を逐ふ者 すべて五百
廿五台のバスに分乘 嬉々と水郷へ
本社主催淨月潭探勝

本社主催淨月潭探勝團は既報の通り參加申込み殺到豫定の三百五十を忽ち突破し尚續々と參加希望者があるので更らに百五十名を追加、五百名としたがこれ以上如何にしても交通會社の方でバスの都合つかず、遲れての申込みは悉くまたの催しの時に廻つて貰ふことゝし六日朝截に締切り、今日の日を待つたが幸ひ氣つかはれた雨模樣も名殘りなく去り照らず曇らずの好日和、設備班のトラック數台は午前六時本社前を出發したが、探勝團集合豫定場所大同廣場國都建設局前は定刻前から參加者が犇々とつめかけ、康德印書の百餘名の團體を始め家族づれもあれば、アベックもあり、シングルの氣樂さに口笛吹き〳〵の青年もあれば、クウリックサックを背にした物々しい姿の少年もありいづれも嘻々として發車を待つ間にやがて定刻九時、本社旗を靡へした二十五台のバスに分乘、歡呼の聲をあげて出發した、行く先は双陽縣で腰站、厥萠へ、鈴蘭咲く丘陵にかこまれた淨月潭の水源地、滿々と湛へられた水は大湖水のやうに、長閑に遊ぶ鴨の群れは今日の探勝團を樂しませるに充分であらうしかもレコード音樂會、寶引寶探し變裝探し、各種の競技などの準備はすつかり整へられてゐる（寫眞は出發前の探勝團一行）

今日もまた匿名で 皇軍慰問金寄託
現金五圓封筒に入れて！

今回初め義和胡同にて一讀者より「ほんの僅かですけれど皇軍慰問金の中にお加へ下さいませ」と無名で金十圓の寄託を本社に託した奇篤な人があり本社では關東軍に送附したところ六日附で關東軍經理部長から恤兵金に繰入れた旨通知があつたから紙上を通じ醵出者へ御知らせする、尙六日午後朝陽路三〇四號にて一讀者よりと記した封筒に現金五圓封入したものを持參したが一滿人軍隊慰問金に加へて下さいとおぼつかない日本語で云ひ置いて立去つた、これは使ひのもので、どこから來たとたづねると滿洲炭坑の社宅からであると答へた、この奉仕金も直ちに關東軍經理部へ廻送した

日蝕觀測に協力する 新京百キロ放送
番組は一キロ豫備機を動員

天體の異變、即ち世界學界待望の日である皆既日蝕の瞬間は刻々に近づいてゐるが、この日蝕觀測に對して新京百キロ放送が協力して重大な役割を果すことになつた、既に知られてゐる如く滿洲に於ける今回の皆既日蝕は無線電科學の見地から見ても實に貴重な意義を有するものであり、特に遠距離電波到達を可能ならしむる條件として想定されてゐる、所謂「ケネリー・ヘビイサイド」層の實體を確むる絶好のチャンスである、之に對し日蝕時に於ける短波、放送波の傳達狀態の測定、電界強度の測定等はこの問題を解決する重要な鍵となつてゐる、そこで新京放送局では百キロ放送機を七日から二十日迄の觀測期間中は早朝から終夜動かして全部の番組を百キロで放送し黑河、呼瑪及北海道の各地に由する觀測隊の測定に應ずることになつた

尙十九日午後零時から同三時三十分迄に正に日蝕のクライマックスであるので百キロ放送機は放送波のみを放射して番組は之に載せないことになつてゐるのであるが、一般聽取者へのサービスとして特に三馬路の一キロ豫備機を使用して豫定番組を放送することになつてゐる、因にこの放送の周波數は臨時に變更され五八〇キロサイクルが使用されるからこの時間に限り聽取者はダイヤルを少し左或は右に動かして同調して聽いて頂きたいと電々會社では語つてゐる

當日のラヂオプロ

十日外交部大廣間に於て行はれる治外法權一部撤廢に關する日滿條約調印の歷史的盛事を記念すべき放送プログラムは種々立案中であつたが六日漸く記念放送プロが決定した先づ當日午後三時にはマイクロフォンは調印の行はれる外交部大廣間に据えられて約四十分間に亘りアナウンサーの明快な聲を通して日滿國交史上永遠に記念さるべき條約調印の實況が放送される

終つて午後六時二十分から日滿交驩放送に移り十分間宛夫々東京外語の宮越敎授並に外交部岡部事務官の通譯付で兩國外相の挨拶が放送される之に引續き六時四十分から二十分間に亘り駐滿大使館の守屋參事官がマイクの前に立つて「治外法權の一部撤廢に關する條約調印に際して」といふ題目で一場の講演を行ふ筈で、之に對し滿洲側から外交部の馬事務官が同樣の題目で同じく廿分間講演を行ひ、歷史的調印當日の記念放送の幕を閉ぢる

尙同放送局では治外法權一部撤廢に關する智識普及を圖る意味で近く記念講座を設ける筈である

新京放送局 放送協議會

電々會社新京放送局主催の第一回放送協議會はきのふ六日午後五時から中央飯店に於いて開催された、先般選任委囑された各委員、放送局首腦部及び各新聞社代表二十四名出席、長谷川局長より世界放送界の現狀とMTCYの抱負を述べ今後各委員の協力を求め委員側からは篠特別市長はじめ信殿、植田、江部の諸氏から種々意見、希望を開陳、それより會食に移り午後八時散會した

本社後援實業野球戰
優勝試合は國際對滿炭戰
けふ午後二時から

白熱的興味のうちに準々優勝戰を終へた本社後援實業野球準優勝試合は六日午後二時から室町小學校々庭で開催内田洋行對國際、熊平商行對滿炭によつて開始、先づ内田洋行の先攻で兩軍死力を盡して奮鬪したが内田洋行利あらず六A對三で國際に凱歌、續いて熊平對滿炭は熊平の先攻で開始一回裏で滿炭一擧四點をあげ二回表に熊平一點をかえし三、四回兩軍ゼロで接戰を思はせたが五回裏、六回裏で更に六點を得熊平商行空しく十對一の大差で滿炭に凱歌があがる、スコアーは左の如くである

内田（先）	0200010	3
國際	110004A	6A
熊平（先）	0100000	1
滿炭	4000024A	10A

優勝戰は七日午後二時室町小學校で行はれる

滿鐵スピリット發揮 賑ふ大運動會
綠軍斷然優勢を示す

新京滿鐵三千社員の大運動會は楡の若葉薰る西公園運動場に於て七日午前八時から開催された、紫、樺、綠三軍の

陣營 には各の標識の大旗が心地よい初夏の微風にへんぽんとひるがへり未だ戰はざるに滿鐵魂場内に溢れる、定刻八時十分加藤樂長の指揮する滿鐵新京ブラスバンドの莊重なる君が代奉奏裡に國旗は紫軍中島、樺軍米森、綠軍三雲三主將の手にてポール高く揭げられ次で社歌一節二節合唱裡に社旗は應援團長の手にて揭揚を終れば大會副會長稻川利一氏開會の辭を述べ長尾審判委員長より競技上の注意あり河本顧問寄贈の本大會第一種優勝盃、于軍政部大臣寄贈第二種優勝盃、大阪地委議長寄贈八百米一回百米競走により戰の幕は切つて落された、紫樺綠各選手は各の軍の名譽を双肩に堂々奮戰したが第二種は十九回まで綠軍斷然優勢にて百三十一點、次は樺軍八十五點、紫軍五十九點の順序にて第一種も綠樺、紫の順序にて百米競走綠軍直井十一秒二、砲丸投樺軍飯田十米三十七、綠軍關野十米三十、紫軍中村十米十一、四百米競走綠軍直井五十四秒六、樺軍猿橋四十六秒十分、走高跳綠軍關野一米六十、樺軍淺香一米六十、紫軍酒井一米六十の記錄を出し

場内 は各應援で沸騰いよ〳〵競技は高潮に達した、この日各軍の家族を始め招待者場を埋め樺軍の應援には伊藤所長自ら出馬し采配をふる等偉彩を放つた

オリムピック陸上選手 十一日來京
西公園で練習協議

オリムピック陸上競技出場選手一行は五日午後五時東京丸之内ホテルに集合六日午前七時東京驛發鶴岡八幡に參拜武運長久を祈願し社前で結團式を行ひ七日午後九時東京驛發列車で出發朝鮮經由十一日午後九時新京着一泊十二日は午後二時から西公園内トラックで練習競技を行ひ午後十一時發列車で出發ハルピンに一泊十五日午後七時滿洲里發シベリヤ鐵道にて二十四日ヘルシンキ着約一ケ月滯在七月二十日出發二十六日伯林到着八月一日から十日までオリムピックに出場九月五、六日はライプチッヒにて日獨競技に出場九月七日ベルリン發シベリヤ經由にて二十三日東京着明治神宮參拜宮城遙拜解團式を行ふことに決定した

新京進出三周年紀念 特別鑑定會
姓名鑑定…生兒命名無料
鑑定料 一件……一圓 特別……三圓
どんなに細かに鑑定しても之以上料金いらぬ
人事百般解決
こみあいますから早くお出下さい
一日十五名限り 六月十一日まで
新京室町二ノ一（室町公學堂前）
高島易斷所 電(3)二〇三二

金川縣治安隊の奮戰

【奉天國通】四海山、老長等の合流匪約百五十は三日午後四時金川縣第二區に移動し來りとの報に接した金川縣治安隊馬隊長以下〇〇名は第三偵察員〇〇名と共に出動、交戰二時間にして之を潰走せしめ其一部を追擊し夜に至り匪賊と遭遇交戰三回に亘り匪團の一部を三通河に壓迫し五日拂曉之を包圍交戰二時間にして潰滅せしめた、敵の死者匪首以下十三名、負傷二名、我方負傷一、戰死馬一

拳銃强盜

六日午後八時ごろ國首都警察廳前清新寺前國務院事務官楊桂枝（四四）方に二人連の拳銃强盜侵入し一人は拳銃を家人に突きつけ他の一人がヒスイ腕輪、女持金側時計、男用懷中時計、現金四十五圓其他六點二百餘圓を强奪逃走した首都警察廳では直ちに非常警戒を行ひ犯人逮捕につとめたが未だ逮捕にいたらない

軍犬消える

南嶺同仁鄉松本龍雄氏宅飼犬セパード生後一年二ケ月ドイツ系軍用犬（背黑色、顏面から胸にかけ肉色）姙娠中の時價三百圓がさる十二日行方不明になり未だにかへらぬので七日新京署に犬の所在搜査が出た

高崎能樹氏の宗敎講演會

新京中央通り日本基督敎會では來る八日（月曜）午後七時半より東京阿佐ケ谷敎會牧師高崎能樹氏を聘して「親心の神」と題して一般の宗敎講演會を開く事になつてゐる

同氏は今回大連に特別講演會講師として招聘を受け來滿されたのを特に新京まで足を伸ばされたものである

高崎氏は東京阿佐ケ谷幼稚園長、東京市社會敎育課囑託、東京杉並兒童相談所長敎育雜誌「兒童之敎養」主筆日本基督日曜學校理事等の肩書が示す樣に兒童敎育方面には非常に造詣深く、其の著書にも「兒童と宗敎

街の話題

台灣珊瑚大特賣

今般台灣物產紹介所の桑原直氏は中央通岩間商會へ出張七日より十一日迄の五日間に亘り台灣名物サンゴ大特賣會を催す事になつた、賣出品は帶止、玉ブローチ、カウス釦、羽織紐、ヘヤピン等優秀なる品を澤山取揃格別に賣出したので一般より好評である

割烹會我廼家

市内三笠町料亭會我廼家ではピーラを改裝、割烹會我廼家」として七日から華々しく開業したがすつかり面目を一新した日本座敷の青疊、新らたに東京から聘んだ腕利きの板前の庖丁の冴へは好評を博してゐる

あす（八日）

▲桑島東亞局長赴奉、午前
▲電業協和會分會協議會、午後七時、都南寮
▲關西大角力一行着京、午前七時

今晩の主なる演藝放送

▲六・五〇浪花節（東京）「一萬壽姬物語」東武藏▲七・三〇落語（大阪）八問答桂春團治▲漫音雅樂陣演員一、梅花三弄二、百鳥朝鳳三、朝天子四、小禍宴▲七・五〇人形淨瑠璃（大阪）—文樂座より中繼—新曲「連獅子」鶴澤道八作曲

天氣と氣温

明日の天氣 南西風晴後雲
日の出 午前三時五十七分
日の入 午後七時十九分
月の出 午後九時四十六分
月の入 午前六時二十八分
けふの氣温 最高 二四度七 最低 一〇度

灘酒專門店
酒界の王者
白鹿
●灘の生一本！
●家庭用に喜れる甘口酒！
瓶詰 二・八〇 樽詰 二・五〇
創業世年 第一品質 米と酒
西村洋行 ダイヤ街 電(3)二一〇一

新京で一番話せるキャバレエ
大人の遊戯場
歡樂の處女林
カジノ・ど・巴里

丈夫で・正確で・見よい
ヘンミ体温計
平型三分計1圓30錢 棒狀一分計1圓50錢
東京日本橋區本町四丁目 合名會社淺井寶文堂
全滿各地有名藥房に有り

疊の御用命は叮嚀迅速に
原商店 東三條通大〇番地 電話(3)五三八五番

讓店
目下盛業中の飲食店歸國のため至急讓渡たし
御希望の御方は 電話(3)五三六一番へ

貸家
新築理想的アパート
各室浴室、瓦斯、水道其他諸設備完備
御希望のお方は 電話(3)四七四五番へ

見習看護婦募集
募集人員 若干名
勤務先 滿洲結核豫防會新京健康相談所
條件 新京居住者たること希望者は自筆履歷書を關東局衛生課宛送付せられたし

急!! 百貨店 洋酒 洋煙草 販賣店讓る
資本金二千圓—賣上一千圓—利益三百圓
御希望の方は 電話三—四八七一番へ

女中數名入用
年齡十七、八、九歲
ダイヤ街 豐屋旅館 電話(3)二九三七番

貸家
場所 興安大路
間取 六疊二間、四疊半二間
設備 風呂、水道、ペーチカ、瓦斯完備
御希望の方は左記へ御照會下さい
興安大路三〇一號 藤高直

◎賣家
商店街目拔の場所
二階建延坪約四百坪（二百四十余坪の土地共に）
右希望者に讓りたし詳細は面談の上
電話(2)一八七七へ

移轉御知らせ
弊店儀祝町にて營業中は格別の御引立に預り誠に難有厚く御禮申上候今般業務擴張の爲め左記に移轉御客樣の御便宜を本意として一層勉强仕る可く候間多少に不拘御用命被下度移轉御知らせ旁々御願申上候
昭和十一年六月一日
新京東二條通晉陽ビル向 宮本洋服店横小路
桐屋質店

養女に遣り度し
生後十一ヶ月血統正しき眉目秀麗の女兒養女に媒介致度御希望の方は御來車被下度候
ダイヤ街永樂町一丁目四 宇野助產婦 電話(3)五九四七番

貸家
一、中央通二八 二階建室數六 事務所住宅向
一、羽衣町四ノ二〇 平家建室數五 住宅向
申込は 電(3)三一二七

淑女を求む
新綠の南嶺にて馬糞を拂へ淑女のサービス
さかなや食堂

貸家を求む
カフエー又は喫茶店向目拔の場所で現在營業中のお店でも御都合次第では讓り受も可
旭ホテル九號室（若幸）方迄

本場 精製銘茶優良蔬菜種子
御申込次第目錄贈呈（種子無代進呈）
靜岡縣濱名郡北濱村 昭和農園

募集
一、女事務員見習（住込の事）
一、日本人風呂番（四十歲）以上の强健なる者
右保證人を要す本人來談の事
吉野町五丁目一 愛國ホテル 電(3)五五八八

あすの番組

(M・T・O・Y 新京放送局) 八日(月曜日)

※─朝─※
六・〇〇 建國體操 六・二〇 ラヂオ體操(東京) 六・四〇 初等滿洲語講座(大連) 秩父岡太郎 七・〇〇 初等日本語講座(奉天) 近藤喜助 七・二〇 氣象通報(大連) 引續き朝の音樂(大連) 八・三〇 經濟市況(東京) 九・〇〇 早長演奏 九・二〇 料理獻立(奉天) 九・四〇 經濟市況(大連) 一〇・〇〇 家庭講座「滿洲各地釣の話(海)」(大連) 豐岡俊夫 一〇・二五 家庭メモ 一〇・三五 經濟市況(大連) 一〇・四〇 經濟市況(東京) 一〇・五九 時報(東京) 一一・四〇 ニュース(東京・引續新京)

※─晝─※
〇・〇一 經濟市況(大連・引續新京) 〇・二〇 晝の演藝(レコード) 〇・四〇 建國體操 一・〇〇 白天演藝(哈爾濱) 一・二〇 ニュース(滿語) 一・三〇 成人講座「婦女運動之現狀和將來(二)」(滿語) 年文宗 一・五〇 下午演奏 二・〇〇 經濟市況(大連) 引續き日用品値段(滿語) 二・五〇 經濟市況(東京) 三・〇〇 ニュース(東京・引續新京) 三・三〇 經濟市況(大連・引續新京) 四・〇〇 野球試合實況―新京西公園野球場より中繼―(新京野球聯盟春季リーグ戰) 備考 野球休止の場合には左を追加す 四・三〇 ニュース・演藝(鮮語) 四・五〇 ニュース(英語) 五・〇〇 子供の時間(東京) 五・二〇 コドモの新聞(東京) 引續き 氣象通報・番組豫告(野球なき場合は時刻を後五二五に變更)

※─夜─※
六・〇〇 ニュース(東京) 六・二〇 今晩の番組・官廳公示 六・二五 政府公報(滿語) 六・三〇 國民の時間「教育者所見的日本之印象」(滿語) 滿洲帝國教育會農安縣支會々長 徐廣忠 第十一回オリムピックの夕(東京) 第十一回オリムピック前奏日獨交換放送 六・五七 開始アナウンス 七・〇〇(日本) 挨拶 日本體育協會副長 平沼亮三 會話 日本體育協會理事 郷隆、獨逸國有鐵道日本支局長、第十一回オリムピック組織委員 ヨルン・レオ、合唱 オリムピック頌歌 七・三〇(獨逸) 報告 第十一回オリムピック日委員會委員 鶴岡英吉、挨拶 馬術選手騎兵少佐 大瀧清太郎、馬術選手騎兵大尉 西竹一、管絃樂 エグセント序曲、ベートーヴェン作曲、伯林放送交響樂團 八・〇〇 ラヂオ聯曲(東京) 八・三〇 時報ニュース(東京) 引續き ニュース 八・四五 ニュース・經濟市況・氣象通報・番組豫告(滿語) 九・〇〇 舊劇(哈爾濱) 一〇・〇〇 北滿の時間(哈爾濱)

ラヂオの御用は 東京無線 電(3)四九二〇 五三八九番

海越ゆる希望の讃歌
"征けよ伯林へ"
後六・五七 オリムピック前奏 日獨交換放送

全日本の若人が待望の一九三六年オリムピック大會は目睫に迫つた、我等の代表は六月一日先發の陸上選手をはじめ六月七日陸上選手六月十一日水上選手と海越えて輝やかしい希望に戰前すでに伯林制覇の慨がある

日本放送協會ではこの遠征の前奏曲として本日午後六時五十七分より日本軍の意氣を電波に載せて伯林へ一大デモンストレーションを行ふこととなつた

先づ午後六時五十七分開始アナウンスがあつて同七時日本側の放送から始まる、日本體育協會副會長平沼亮三氏の挨拶に引續き日本體育協會理事郷隆氏と獨逸國有鐵道日本支局長第十一回オリムピック組織委員ヨルン・レオ氏との間に會話あり最後は合唱オリムピック頌歌によつて日本側放送は打切られる、獨逸よりは同七時三十分から第十一回オリムピック日本委員會委員鶴岡英吉氏の報告に次いで馬術選手騎兵少佐大瀧清太郎、同大尉西竹一兩氏の挨拶あり最後は伯林放送交響樂團の管絃樂「エグモント序曲」(ベートーベン曲)によつて此の意義深い交換放送を終るが、日本側では引續き東京よりオリムピックに因んだ(ラヂオ聯曲)が電波に乘る

首途に贈る ラヂオ聯曲
進めオリムピック

後八時 東京

司會 松内則三 河西三省

スポーツ日本を全世界に輝やかす待望のオリムピックを應援するためJOAKでは本日午後九時から「進めオリムピック」を編輯し演出することになつたのである

まづ、はじめに土井晩翠氏作の「オリムピア選手を送る」で「菁春勇みの脈搏高く今日こそ東海旭日の國の選士門出のオリムピア……」と鼓舞、朝日新聞社懸賞募集の齋藤龍作「オリムピック派遣選手應援歌」で「走れ大地を力のかぎり、泳げ正々飛沫をあげて」を歌ひ、つゞいて去る昭和七年アメリカのロスアンゼルスのオリムピックの會場高く日章旗を飜翻と飜へした水泳の優勝者宮崎、清川の優勝した輝やかしい思ひ出とその挨拶をトーキーの錄音によつて如實にその當時の有樣を傳へやりとするのである―それが終ると再び大毎東日の募集入選の山本槐二作の「あげよ日の丸」の歌「あげよ飛沫の音高く、あげよ響の拔高く」とまづ、すると再びトーキーニユースで「陸上競技」の一部分、南部の三段飛びと西中尉の乘馬等の有樣とその挨拶を實況放送的に放送し讀賣新聞社のオリムピック應援歌末廣巖太郎作詞の「起てよ若人」「日出づる御國の若人よ……」をうたつてめでたくこの聯曲を終るのである、尚ほ司會者として松内アナウンサー、實況放送としては河西アナウンサーが特別出演する、又トーキー映畫は東京朝日新聞社と東京日日新聞社の好意で借りることになつたのである

一、オリムピア選手を送る

土井晩翠 作詞
朗吟 吉村岳城

菁春勇みの脈搏高く今日こそ東海旭日の國の選手の門出オリムピアめざすは月桂不朽のほまれ亞細亞の十億民もろともに世界の耳目の集まるところいざ立て選手オリムピア招ぐは月桂無上の詩

二千の春秋東亞のこなた蓄へ積み來し日本の力あらはせ選手オリムピア戴け月桂碧の理想

「君ヶ代」朗らにベルリン城旭日の旗風凱歌を揚げんあこがる選手オリムピアかざさむ月桂無量の歡喜

二、オリムピック派遣選手應援歌

東京大阪朝日新聞社懸賞當選歌
齋藤龍 作詞
山田耕作 作曲
青山薫 外

走れ!大地を力のかぎり泳げ正々飛沫をあげて、君等の腕は君等の脚は、我等が日本の、輝き日本の、腕だ!脚だ!

跳べよ!雄々しく地軸を蹴りて、投げよ堂々青空高く君等の力は君等の意氣は、我等が日本の、輝く日本の力だ!意氣だ!

揚げよ!日の丸、勝の風は

響け君が代、黑潮越へて、君等の響は君等の榮は、我等が日本の、青年日本の、響だ!榮だ!

四、あげよ日丸

オリムピッグ應援歌
東日大毎懸賞當選歌
山本槐二 作詞
山田耕作 作曲
中野忠晴 外

あげよ飛沫の音高く、あげよ響の拔高く、君らが若き日の限り、陽は輝けり潑剌と、歡呼を浴びて往け選士制覇を賭くる水の上

あげよ凱歌の聲高く、あげよ日本の榮光高く、君らが意氣の衝くところ、陽は輝けり烈々と、力に奪ひ起て選士、制覇を描く陸の上

あげよ日の丸風高く、あげよ君が代歌高く、君らが負へる大使命、陽は輝けり燦々と、勢へよ今ぞ捷て選士制覇を告ぐる空の上

六、起てよ若人

オリムピック應援歌
讀賣新聞社編
末廣巖太郎 作詞
中山晉平 作曲
徳山璉 外

日出づる御國の若人よ聽け!鐘は鳴るオリンピア鋒高鳴りて君等を招く起てよ若人!征きて鬪へ!御國の爲にぞ協はせよ力

かゞやく御旗の征く所かしこき力われにありいざや鬪へ斃るるまでも起てよ若人…强く鬪へ!御國の爲にぞ協はせよ力

雄々しく鬪へ戰は勝をぞ旨とすざりながら負けにまされる恥あるものぞ起てよ若人!淸く鬪へ御國の爲にぞ協はせよ力

夕ぞら晴れたり篝火は見よや消えゆくオリンピア君等のつとめは終りぬ今ぞいざや諸人!共に歌はん!聲高らかにぞ御國の榮を

日本からの合唱
"「征けよ伯林」(オリムピック頌歌)"

合唱…上野兒童音樂園兒童
ピアノ伴奏…今井治郎
指揮…澤崎定之

(一) 征けよ伯林

三島彌彦 作詞
下總皖一 作曲

1 征けよ 伯林 王座をめざし 陸上日本の 譽を賭けて 紺碧の空 ひらめく旗は 吾等が祖國 日本の旗よ 征け 征け 選手 捷て 捷て 日本!!

2 征けよ 伯林 王座を守り 水上日本の 輝く光 綠の森に とゞろく歡は 吾等が祖國 日本の國歌よ 征け 征け 選手 捷て 捷て 日本!!

3 征けよ 伯林 制覇の旅に スポーツ日本の 王座は堅し 日の丸の國旗 君ヶ代の國歌 吾等は誇る 世界に誇る 征け 征け 選手! 捷て 捷て 日本!

合唱…東京男聲合唱團
指揮…矢田部勁吉

(二) オリムピック讃頌

大木惇夫 作詞
諸井三郎 作曲

蒼天の下 壯麗なるかな 世界の顔あゝオリムピック! 湧きあがり、盛りあがり、あふるるもの、生命の火花を散らし、相搏つもの、雲を集め雷を呼ぶもの、熾なる力にこそは榮光あれ、あゝオリムピック!

日輪のごと明らけく、海のごと美はしきもの、星のごと淸らけく、曙のごと純なるもの、天馬の翼をもちて高翔けるもの、高鳴りひゞく光り輝く、スポーツの精神にこそ榮光あれ、あゝオリムピック!

橄欖の冠は誰が獲るとも、ユマニテの炬火をして不滅ならしめ、堂堂として、ゼウスの神をよろこばしめよ五輪の連鎖いや固く親しみ深く、競技を超えて平和あれ、蒼天の下、壯麗なるかな世界の顔、世界の力世界の精神、世界の祭あゝ神聖オリムピック!

フロリダに 第二の聖林

フロリダ洲は第二ハリウッドを自州内に建設しあはよくばその御株を奪はうと最近數年間各方面に猛運動を試みてゐたがどうやらこの夢は實現の運びに近づくらしく、前リバチー・ピクチュアー社の新社長ホフマン君はフロリダ州ノース・ミアミのブランド・バークといふ景勝の地にスタヂオ建設の計畫を發表した、同市の設備もハリウッド以上の贅を誇るものとなす意氣込みである、實現の曉にはかつてハリウッドの映畫會社に增税せんとの意向を有して居たカリフオルア州はネフマン氏のフロリダ旗揚のお蔭で宿年の希望は絶たれるのみならず、金穴を縮少される結果となり大傷手を受けることゝなる

六曜 月曜 六月八日 辛酉 四月十九日 佛滅 平 危宿

●一白の人 業務繁榮の兆家内は自ら和氣に滿たさる日 未と壬と寅が吉
●二黑の人 希望計畫を企つる時は永久に繁榮する吉日 乙と辛と戌が吉
●三碧の人 込入つた事は後日に廻し新春の氣分に浸れ 辛と壬と寅が吉
●四綠の人 苦を忘れ心の縺れを解き愉快に一日を過せ 申と辛と壬が吉
●五黄の人 萬事の計畫に吉にして年内の基礎を固めよ 乙と辛と戌が吉
●六白の人 順調に進展すれど一家の團欒を第一とせよ 甲と丙と丁が吉
●七赤の人 守る所離かなれば今後も益々進展を見る日 乙と丙と戌が吉
●八白の人 意氣至て快澗なる日冗費ひは愼しむが吉し 丙と丁と辛が吉
●九紫の人 悦びも度を過ごすな祝酒に醉ふも程を知れ 甲と丙と壬が吉

結城孫三郎一座
「操り人形」
―六・七兩日公會堂―
讀者優待割引券
本券持參者に限り各等五十錢引き
(但一人一枚限り)
新京日日新聞社

結城孫三郎一座
「操り人形」
―六・七兩日公會堂―
讀者優待割引券
本券持參者に限り各等五十錢引き
(但一人一枚限り)
新京日日新聞社

マリオネット・ドラマ
操り人形劇場
開演 六、七日 午後六時半
於 記念公會堂
後援 新京日日新聞社

東京銀座より先鋒進出の(富士町一丁目)スリーシスター連日滿員御禮
遂に大擧して大東京より滿洲帝都に堂々進出君臨!!

全都人の待望裡に

堂々光芒然と開店

味と音樂のデュエツト
ミユージツクカフエー
(東一條通り・美人座跡)

完成されたミユージツクホール
コロムビア

開店當初の巨編豪華盤
ベートーベン田園交響曲 八短調第五番

グランドカフエー
寶塚

新國都に忽然と彗星の
最高の努力・全日本から
國際的プロツクと黄金

如く出現した歡樂の宮殿
拔萃した雪月花スター陣
峰を背景に贇綾爛と開幕

新京銀座裏通り
電(3)六二二九番

日日案内

廣告料 ◇三行一回金六十錢 ◇被層度一回金四十錢 ◇五行一回金八十錢 ◇十行一回金一圓八十錢

謄寫 版の大氣堂 不二謄寫版 滿洲一手販賣 祝町二ノ一四 電3二四二五

貸家 崇智路一〇六號 御希望の方は 增三洋行 電話3三八九五

貸家 店舗又は事務所向 中央通二三郵便局前 滿鮮ビル 電話3四九五八

貸家 賃月三十圓 六疊四疊半二疊 ペーチカ 浴場完備 新京館 電話3二六六七

貸店 舗 朝日通八ノ一 御希望の方は清水製作所 電(3)四九八二

電話 賣買及電話金融は 共榮社 電話(3)四九三七

電話 賣買 曙町四ノ一 臨坂ビル 電話商會 電(3)六七〇〇

自動車 讓る、フォード 乗用自家使用中 電話(2)三九六七番へ

食堂 經營者を求む 目下盛業中(手不足の爲め) 詳細面談 電(2)一八七七番へ

簡易宿泊所 一泊卅錢 城內東四馬路二八 公益旅社

貸家 澤山有ます 御用の方は御電話 (3)三四七〇番へ

女給 增築擴張ニ付キ女給募集 收入多大 本人來談又ハ通信 吉林商埠地大馬路 大衆食堂 電話三三二七番

カメラ 交換歡迎中 古品賣買 新京東二條通り 福信ビル角 電3一二五四八 大黑屋

米 撫順蒜司米 德用米一斗二、六〇 一度御試食を乞ふ 食料品店 上田商行 梅ヶ枝町四丁目 購賣部 電(3)四五二八 (2)三八八八

電話專門 公益社 賣買、金融秘密嚴守 電話名義其ノ他仲介謝絶 錦町第一銀ビル二十六號室 電話(3)二三〇七

看板は 玉江へ 新京キネマ前 電話三一二八〇

●金融● 新京浪速町二ノ一六 (3)六五五〇 福海商事

タイプライタ 印書 文章立案、平安町一丁目九 電話3二〇七九 信榮舍

お茶と茶道具 新茶入荷 みどり茶園 吉野町一丁目 電3四七七〇番

家傳 お灸 ◎脚氣▲ロイマチス ◎淋病▲胃腸病 ◎婦人病▲關節炎 ◎神經痛▲痔疾 中央通大阪商船裏 ハリ灸專門 清水鍼灸院 電話(3)六二七七番

あんま 東一條橋詰 九州堂療院 電3六五〇九

鍼灸 あんま 中央通九 キリスト教會下 高橋治療院 電(3)五八六七番

鍼灸 あんま 新京永樂町三ノ一 一陽堂療院 電話3五八二九番

ほねつぎ 中央通一五裕泰號內 末松接骨院 電(3)三二〇三番

三省堂製本所 帳簿專門 電話3三三三四番 三笠町三ノ九

トラック運搬 引越●請負及貸切● 煉瓦、砂、砕石、セメント其他建築材料一般 大和自動車運輸公司 電(3)六九〇八番

裁縫教授 新京仕立 夜間部 晝間部 御教授ス 教師 神谷孝惠 祝町二丁目五ノ四銀パレス前 神谷裁縫專修院 電話(3)三一六三

公債と勸業債券 買入 恩給 簡單便利、秘密利安即時お立替に應じます。 ボシン商會 新京入船町二丁目九 電(3)二八七五番 出張所 ハルビン 一面街三〇

特別大割引

六月一日より六月三十日まで

弊洋行では七月一日が決算期になつてゐますため現在ストックを有する多春兩期の英國製洋服材料、既成婦人服各種フランス型流行婦人帽皮カバン、香水、白粉、クリーム、ポマード、口紅、眉墨、服飾品、ショール、シャツ等一ケ月間大割引販賣致します六月三十日限り日延なしこの好期を逸せぬ樣御來店下さい

…の犠牲にしての元値

新着荷品價格		
二尺六寸	眞絲素印度綢	八十錢より一圓五十錢
二尺六寸	眞絲花印度綢	一圓八十錢より三圓
二尺六寸	眞絲印花喬奇紗	一圓三十錢より二圓
二尺	眞絲素印度綢	一圓二十錢より一圓八十錢
二尺	眞絲印花綢	一圓より一圓五十錢
二尺	眞絲花條絲綢(襯衣用)	四十五錢
二尺	眞絲花格絲綢(襯衣用)	一圓六十錢
婦人オーバァー		一圓より二十餘圓まで種々

なほ男女滿服洋服御注文に應じます技術は精巧で價は廉價期日嚴守 織物類は種々ありますので一々名目を記しません是非御來觀を願ます

印度商 布路洋行 日本橋通六三 電3五八四四

金融 創業五年 新京三笠町一丁目 ミカフエー西横入 新興社 電話(3)四八〇三番

電話と金融 賃貸 賣買 …金融即時、長期、秘密、電話簿其儘 ◇僅かなアタマ金でお買入れができます 入船町一ノ一九(ダイヤ街横際) 荻本電話店 電(3)六二六七

新京 大猫病院

人を雇はれるなら本會へ 自彊會本部 東三馬路無線電臺下 電(2)一〇八五（平井） 失業路頭に迷うものは本會へ 男女を問はず

質 貸出勉強 保管確實 流質品安賣 第七 勝多屋

看板とネオンは 工藝社 アルス 室町四丁目(三井物產前) 電話(3)三九二二番

鳥海川 魚料理 溫泉閣

公認 電話賃貸便利扱 取扱一切迅速 電話即時金融 帖名其儘多額貸 ○賣買は老舖ある當社へ!! 朝日通十七番地 電話用達物會社 電3四八二八

高等御下宿（並簡易宿泊） 新京東二條通八島小學校前 八島館 電話(3)五二六四番

純金 高價買入 東二条通九五 電四七七四番 横濱屋質店

パン 學校、官廳、商店 御用達 カネタパン店 電(3)一八六六

廣告の御用命は 電話(3)三三〇〇番へ

大阪商船

門司、神戸(大阪)行

うらる丸 六月九日
はるびん丸 六月十日
熱河丸 六月十一日
たこま丸 六月十二日
うすりい丸 六月十三日
扶桑丸 六月十五日
亞米利加丸 六月十六日
吉林丸 六月十七日
志あとる丸 六月十八日
ばいかる丸 六月十九日
（午後十時大連出帆）

三角・鹿兒島・沖繩行 貴州丸 六月六日正午

●切符發賣所 滿鐵及國鐵主要各驛並各地ジャパンツーリストビユーロー案內所 船車連絡往復切符は汽車二割引、汽船一割引、通用期間二ケ月 大連より乘船往復切符は復路運賃二割引、通用期間三ケ月

●專屬荷扱所 國際各地運輸會社支店

大阪商船株式會社 大連支店 電二一二五一 奉天事務所 電二四六九 新京事務所 電三一三六 哈爾濱事務所 電四〇一

長春座 六日公開四日間 戀愛豪華版 蒲田超特作 オール・トーキー 上原謙・高杉早苗 桑野通子・近衛敏明 十字軍 パラマウント超大作日本版 セシル・B・デミル監督 ロレッタ・ヤング主演 階下六十錢 電話3・3134・3・5766

新京キネマ 七日より九日まで 海國大日本 トーキー 岡讓二 中田弘二 幽靈一座 阿部九州男 木下双葉 俺の鐵拳制裁 ハヤブサヒデト 大河百々代 階下五十錢 電話3・2068

帝都キネマ 六日より 佛蘭西最大戰映畫の神品 戰の前夜 アナベラ・ヴィクトル・フランサン主演 銀界の彌次喜多 殘月の歌 立松晃・高津慶子 江川みほな主演 階下八十錢 電話2・1236・2・1405

豐樂劇場

上映時間	第一回	第二回	第三回
れんぼのたぬき	12・30	3・50	7・10
コブラタンゴ	1・30	4・50	8・10
求婚三銃士	2・50	6・10	9・30

電話2・1445・2・1585

紅、白 上等 原木 在庫豐富 製材品小賣 和泉町三ノ一六 大山木廠 電(3)三二一一

乳母車、三輪車 三笠町 赤木洋行 電(3)六二七三 六九三三番

桐タンスの 御用命は是非當店へ! 婚禮道具 和洋家具 木村桐簞笥店 祝町二丁目（太子堂東三軒目） 電話(3)四三三四番 家具工場 富士町六丁目

モルヒネ中毒麻藥脫除劑 モルダインハタ モルフィン及コデインの適應せらるべき諸症咳痛・充啊・睡眠障碍・喉喉等の總ての場合に鎮痛鎮靜劑として賞用さる。モルヒネ中毒脫除劑として優秀なる効果を奏す。 用法 錠劑一回三錠 注射用 內服用 製造元 植村製藥所 京城府南大門通 著名大藥房にあり

營業課目 ベニヤ戸 フラッシュ 椽甲板 敷鴨居 窓枠及建具 和洋家具

最新式機械應用 建具家具製作請負 清水工作所 新京特別市永昌路四〇一 電話(2)一三九八番

菓子の御仕入なら何んでも揃ふ弊店へ 親切・迅速・廉賣第一主義 製造卸問屋 京城菓子株式會社奉天支店 奉天霞町三十三番地 電話七九四番 振替奉天八三八番 ビール突出し用各種 高級錦あられ（御注文は石油罐二罐より） 其の他內地有名會社進物類各種一般製菓

特約販賣店募集
一、取扱品名 日本清酒ウヰスキー燒酎
一、申込期間 昭和十一年六月十五日迄
一、申込場所 滿洲特產工業株式會社
一、申込紙及書式 適宜
昭和十一年六月一日
滿洲特產工業株式會社 奉天宋廣町六番地 電話③二一八四二(代表番號)

在庫品整理大廉賣

赤煉瓦……300萬個
モルタル瓦(各色種)……1000坪
品質優良●價格低廉●納入迅速

今般弊窯業工場ストック品整理ノ都合上記數量ニ限リ大廉賣ヲ以テ各位ノ御用命ニ應ジ度ク尚新製品モ近日中ニ出窯一層ノ御愛顧ノ程伏シテ御願申上候

新京老松町九番地ノ二 村松組（窯業部） 電話長三・四八五七番 本店 撫順西一番町一番地 電話長二二七〇番

南京虫退治 御用命ハ 親切本位 安眠社 大經路第三市場二十號 電話取次二一二〇三七番

Gevaert 印畫紙はベルギーゲヴアルトを! 總代理店 市內各材料商にあり 秋林洋行 SOLE AGENTS TSCHURIN & CO.

改正輸出入申告書 稅關指定申告書用紙印刷 發賣元 花田印刷所 大連市監部通一九 電話②二三四二六番 振替大連三三五番

貸家 洋室 煖房・水道・浴室の設備あり 日本橋通六十三番地 フランスホテル 電(3)五二四八番

慢性急性淋病 神經痛及關節炎 りん病と關節炎 鍼灸治療 新京永樂町一ノ四寶山洋行前 新京鍼灸治療院 電話(3)六二七八番

宇治茶 商標 大連市浪速町 袋布向春園 電話(2)七四七・四六五六番

手軽ニ炊事モ出来ル温水ボイラー

錦戸式ペーチカ

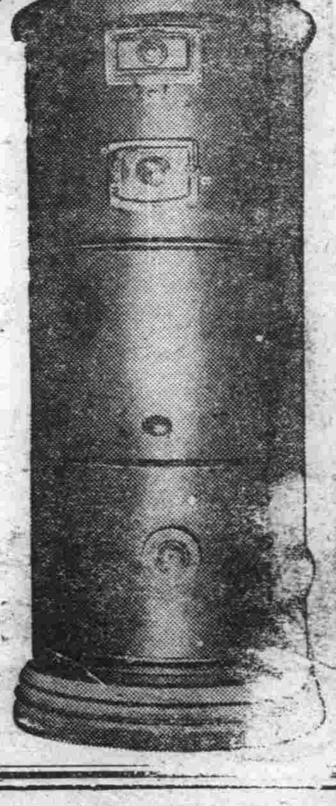

營業種目 〔特許願濟〕
錦戸式ペーチカ
壁型ペーチカ
溫水附ペーチカ
家庭用快速風呂釜
家庭用循環風呂釜
共同用循環風呂釜
共同營業用連結風呂釜
國陽溫水ボイラー
炊事兼用溫水ボイラー
鋼鐵製輕便風呂

改良せる錦戸式 炊事兼用 溫水ボイラーの特長
一、價格の低廉
一、燃料の經濟
一、採煖と炊事の併用
一、取扱の簡易
一、衛生保健
一、火氣危險の防止
一、體裁優美
一、耐久力强大

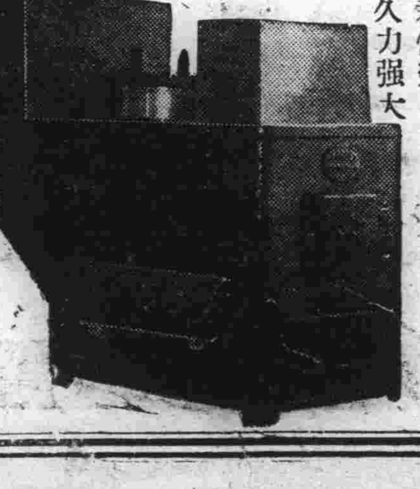

本品は三十有餘年間に亘りペーチカボイラーから得た體驗と慘憺たる苦心研究に因り新案しました、理想的一般家庭向の新製品で昭和九年發表と同時に新京に施設した滿洲電信電話株式會社社宅を初め滿鐵社宅、電業公司社宅、住友鋼管株式會社社宅等大連、奉天各地に取付け何れも絕大なる賞讃を博しつゝあります

關東軍 滿鐵 鐵路總局 滿洲國 御指定 錦戸商會
本店 大連市岩代町六 電話2八三六六番
支店 奉天平安通り九 電話二一七〇番
支店 新京八島通四〇 電話3四八九五番
支店 羅津本町二丁目
代理店 營口錦市街青柳町六 電話八五〇番
代理店 安東南三條通二丁目 電話三一五番